

# PRESCRI' m@uv

*Bouger plus pour vivre mieux!*

## GUIDE PRATIQUE dans le cadre de la labellisation

### CADRE REGLEMENTAIRE

La loi n° 2016-41 du 26 janvier 2016 de modernisation de notre système de santé réaffirme l'intérêt de l'activité physique pour des patients atteints de certaines pathologies chroniques. Ce texte, articulé autour de la prévention, de l'accès aux soins et de l'innovation, repose sur trois constats majeurs :

- L'allongement de la durée de la vie.
- La progression des maladies chroniques.
- La persistance des inégalités de santé. Ainsi, les enfants d'ouvriers ont dix fois plus de risque d'être obèses que les enfants de cadres, les cadres vivent 10 années de plus que les ouvriers sans limitation fonctionnelle, les déserts médicaux se développent, etc.

Ce texte réitère la possibilité, pour un médecin, de prescrire une activité physique :

« Art. L. 1172-1.-Dans le cadre du parcours de soins des patients atteints d'une affection de longue durée, le médecin traitant peut prescrire une activité physique adaptée à la pathologie, aux capacités physiques et au risque médical du patient. Les activités physiques adaptées sont dispensées dans des conditions prévues par décret. »

Le décret n° 2016-1990 du 30 décembre 2016 relatif aux conditions de dispensation de l'activité physique adaptée prescrite par le médecin traitant à des patients atteints d'une affection de longue durée établit une catégorisation des patients selon la sévérité de leur limitation fonctionnelle, ainsi que des intervenants selon leur formation<sup>1</sup>.

<sup>1</sup> Son application est précisée par l'instruction n° DGS/EA3/DGESIP/DS/SG/2017/81 du 3 mars 2017 relative à la mise en œuvre des articles L.1172-1 et D.1172-1 à D.1172-5 du code de la santé publique et portant guide sur les conditions de dispensation de l'activité physique adaptée prescrite par le médecin traitant à des patients atteints d'une affection de longue durée.



## LE PLAN « ACTIVITES PHYSIQUES ET SPORTIVES AUX FINS DE SANTE » 2018-2022

Le 12 juillet 2018, Mme la Ministre des Sports Laura Flessel, avec le Conseil Régional Grand Est, l'Agence régionale de santé Grand Est, la Coordination de la Gestion des Risques Grand Est, le Régime Local d'Assurance Maladie d'Alsace-Moselle et le Comité Régional Olympique et Sportif Grand Est ont signé le plan régional « Activités physiques et sportives aux fins de santé 2018-2022 ».

L'objectif de ce plan est de promouvoir, de façon cohérente et adaptée aux besoins territoriaux de proximité, la pratique d'une activité physique ou sportive régulière à des fins de santé. Il comporte quatre grands objectifs stratégiques visant les personnes atteintes de pathologies chroniques, les jeunes, les femmes enceintes et les séniors.

A travers son objectif opérationnel numéro 2, il prévoit le développement d'un dispositif régional de prise en charge de patients, par l'activité physique et sportive, sur prescription de leur médecin.



## LE DISPOSITIF PRESCRI'MOUV

Les objectifs généraux du dispositif **Prescri'mouv** sont de :

- Permettre aux médecins prescripteurs d'orienter en toute sécurité leurs patients en ALD ou obèses vers un dispositif proposant une offre d'APA graduée, de qualité et en proximité,
- Permettre aux patients en ALD et/ou obèses de reprendre une activité physique en toute autonomie.

L'activité proposée doit être :

- Régulière et progressive,
- Personnalisée et adaptée aux besoins de chaque patient,
- Réalisée en toute sécurité,
- Accessible au plus près du domicile du patient,
- Accessible financièrement,
- Lisible pour les professionnels orienteurs et le grand public.

Pour atteindre ces objectifs ambitieux, les partenaires institutionnels et signataires du Plan ont décidé de s'appuyer sur les opérateurs présents en région offrant de l'activité physique adaptée:

Pour le territoire champardenais : le Réseau Sport Santé Bien Etre	
Pour les départements Meurthe et Moselle, Moselle et Meuse : le Comité Régional Olympique et Sportif	

<p>Pour le département des Vosges : le Réseau Activité Physique Santé Vosges</p>	
<p>Pour le département du Bas Rhin : le Dispositif Sport Santé Sur Ordonnance, les réseaux REDOM adultes et RCPO</p>	
<p>Pour le département du Haut Rhin : le Réseau Santé Colmar et le Réseau Santé Sud Alsace avec l'appui de son partenaire la Ville de Mulhouse</p>	

### Un public bien défini

À titre expérimental, seules les personnes **adultes** atteintes de diabète, cancers (sein, colorectal, prostate), artérite des membres inférieurs, maladie coronaire stabilisée, Broncho-Pneumopathie Chronique Obstructive (BPCO) et/ou obèses (Obésité  $30 < IMC < 40$ ) peuvent bénéficier du dispositif. Il s'agit en effet des pathologies pour lesquelles l'APA a été démontrée comme bénéfique en tant qu'adjuvant thérapeutique.

Après évaluation de ce dispositif, seront examinés l'opportunité et la faisabilité de l'ouvrir à d'autres affections de longue durée (ALD).

### Le médecin prescripteur au cœur de la prise en charge

Le médecin prescripteur a un rôle central dans le dispositif. Il oriente ses patients vers le professionnel adéquat en fonction de son état de santé : professionnel de santé (kinésithérapeute, psychomotricien, ergothérapeute) ou professionnel de l'activité physique adaptée. En effet, le dispositif s'adresse uniquement aux patients souffrant de limitations fonctionnelles minimales à modérées<sup>2</sup>.

Si le médecin estime qu'une offre en APA dans le cadre de **Prescri'mouv** est souhaitable, il adresse son patient à l'opérateur du dispositif de son secteur géographique. Un professionnel de l'activité physique adaptée ou un masseur kinésithérapeute réalisera avec lui un bilan de sa condition physique et un entretien motivationnel, nommé Bilan Médico Sportif (BMS), afin de lui proposer une prise en charge personnalisée et réalisée en toute sécurité.

Le médecin valide ensuite cette proposition de prise en charge et établit un certificat de non contre-indication à la pratique d'APA proposée, le cas échéant (parcours 3 et parcours 2).

Il sera ensuite informé du suivi de son patient à chaque étape clé de son parcours.

### Un parcours à la carte

Trois parcours peuvent être proposés au patient selon son profil et ses besoins :

- Parcours 1 : des conseils pour une pratique en autonomie ou une orientation vers un club de droit commun
- Parcours 2 : la pratique d'une activité sport santé proposée par une structure labellisée
- Parcours 3 : l'intégration à des séances individuelles et/ou collectives (huit en moyenne) permettant de redonner à la personne malade confiance en elle

Un nouveau BMS est prévu à l'issue des parcours 2 et 3. Quelque soit le parcours suivi par le patient, un suivi téléphonique est prévu à six mois et à un an à l'issue de la prise en charge.

<sup>2</sup> Art. D. 1172-3 du code de santé publique « Pour les patients présentant des limitations fonctionnelles sévères telles que qualifiées par le médecin prescripteur en référence à l'annexe 11-7-2, seuls les professionnels de santé mentionnés au 1° de l'article D. 1172-2 sont habilités à leur dispenser des actes de rééducation ou une activité physique, adaptée à la pathologie, aux capacités physiques et au risque médical » → Masseurs kinésithérapeute – Ergothérapeute – Psychomotricien

## Schéma du parcours patient

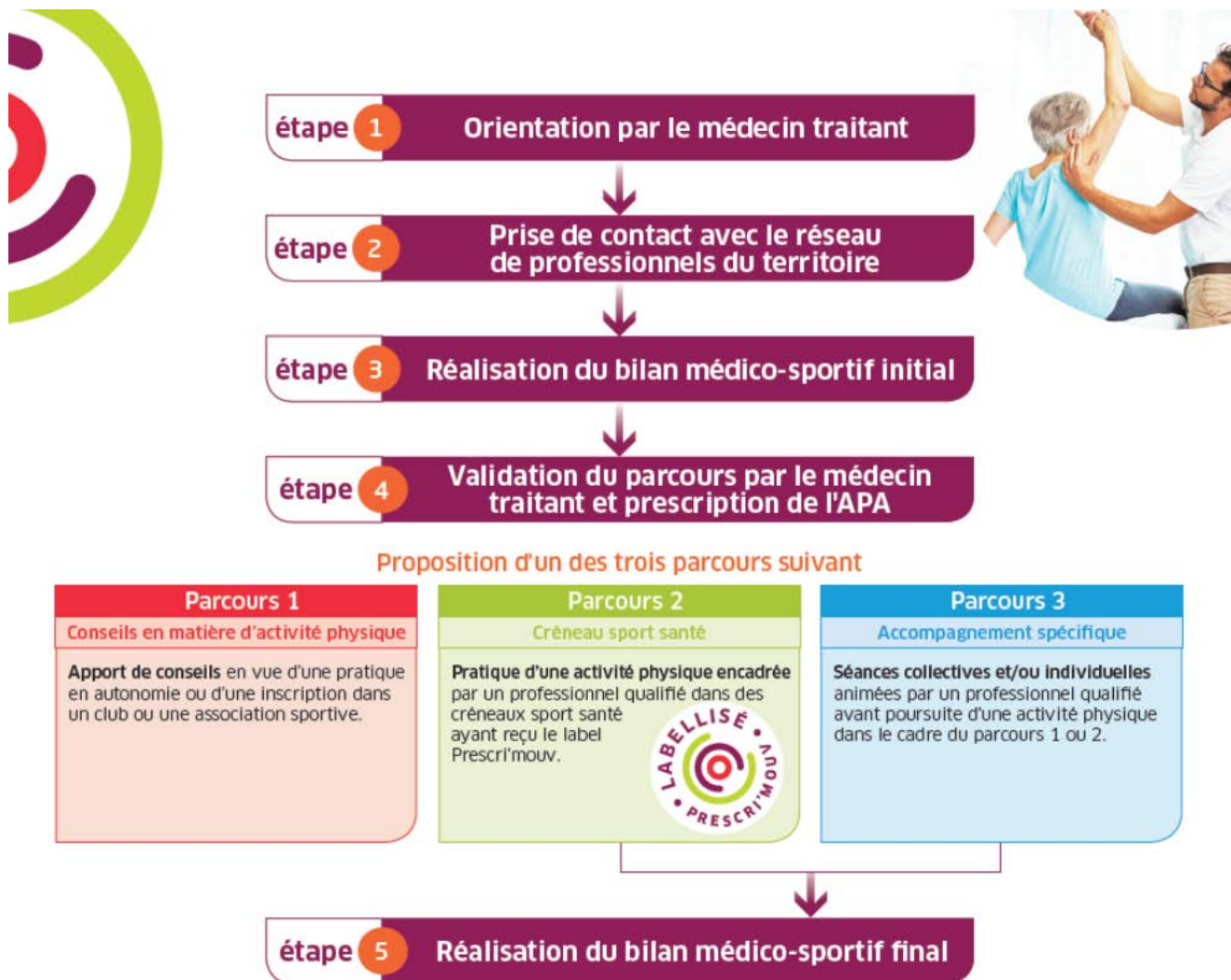

## Des professionnels de l'activité physique qualifiés

Les professionnels réalisant les BMS et les accompagnements spécifiques du parcours 3 doivent être :

- Titulaire d'une licence STAPS Activités Physiques Adaptées et Santé (APAS)  
**OU**
- Masseur kinésithérapeute

Ils doivent également avoir suivi une formation à l'Éducation Thérapeutique du Patient (40h) ou, a minima, une sensibilisation à l'entretien motivationnel (7h).

Dans tous les cas, une formation aux gestes de premiers secours est également obligatoire.

## La labellisation : un gage de qualité

Dans le cadre du parcours 2, un créneau sport santé peut être proposé au patient. Ces créneaux sont eux-mêmes proposés par des structures labellisées. Le label Prescri'mouv est accordé par les opérateurs en charge du déploiement du dispositif. C'est un gage de qualité au sens où les structures retenues répondent à un cahier des charges précis. Elles peuvent être contrôlées par les opérateurs et les services du Ministère des sports. Les intervenants en charge des créneaux sport-santé doivent justifier d'une formation spécifique leur permettant d'adapter la prise en charge de chaque patient.



## OBJECTIFS DE LA LABELLISATION

1. Identifier les structures en mesure de proposer une offre sport santé de proximité, régulière, inscrite dans la durée et réalisée dans un cadre sécurisé pour les personnes en ALD et/ou obèses.
2. Constituer un annuaire des structures labellisées, ce dernier ayant vocation à être mis à disposition des professionnels de santé et du grand public. L'obtention du label Prescri'Mouv entraîne de ce fait l'insertion de la structure dans l'annuaire.



## PERIMETRE DE LA LABELLISATION

### Qui peut déposer une demande de label Prescri'mouv ?

Tout acteur de la région Grand-Est s'inscrivant dans la liste ci-dessous et développant une initiative de proximité dans le domaine du sport-santé, peut demander la labellisation, en articulation avec les opérateurs.

- ✓ Les associations (sportives, de patients etc...)
- ✓ Les structures ayant l'agrément jeunesse et sport
- ✓ Les collectivités territoriales
- ✓ Les autoentrepreneurs et les masseur-kinésithérapeutes (sous réserve d'être titulaire d'une carte professionnelle d'éducateur sportif)
- ✓ Les structures privées à but lucratif (si le projet de l'établissement est orienté santé)

### Quand peut-on déposer une demande de label Prescri'mouv ?

Les dossiers de candidatures peuvent être déposés à tout moment de l'année. Il suffit de renseigner le dossier de candidature joint et de le retourner à l'opérateur compétent sur le territoire (cf *partie « procédure » page 8*).

### Durée

Le label est accordé pour une durée de 3 ans sous réserve du respect des critères de la labellisation.

**/!\ Toute modification de la nature de l'offre doit être systématiquement signalée à l'opérateur.**

Une visite de contrôle peut être réalisée par l'opérateur au cours de la procédure de labellisation. Dans tout les cas, une visite est réalisée au cours de la première année après l'obtention du label. Des visites complémentaires pourront avoir lieu durant toute la durée d'engagement (ce critère est laissé à l'appréciation des opérateurs).

Trois mois avant la fin de l'engagement, le renouvellement du label doit faire l'objet d'une demande auprès de l'opérateur du territoire concerné.



## REFERENTIEL D'APPRECIATION

/!\ Le label est attribué à la structure candidate dès lors qu'elle est en capacité de proposer un ou plusieurs créneaux répondant aux critères du présent cahier des charges. En ce sens, seuls les créneaux répondant à ces critères peuvent accueillir des patients Prescri'mouv.

La structure demandeuse doit être capable :

- 1) D'assurer le suivi du patient :
  - La structure vérifie que le patient a son carnet de suivi (PASS') ainsi que sa prescription d'activité physique délivrée par le médecin traitant (ou, le cas échéant, certificat de non contre indication signé par le médecin en page 17 du PASS').
  - La structure vérifie que le patient a réalisé son BMS initial.
  - La structure suit le patient (fiche de présence / remplissage du carnet de suivi du patient en cours et en fin d'activité).
  
- 2) De proposer une activité physique régulière-adaptée-sécurisante-progressive - RASP (conditions de la pratique) :
  - Au maximum 15 personnes par créneau
  - A minima une séance par semaine tout au long de la saison sportive (régularité).
  - Un défibrillateur accessible et en état de marche<sup>3</sup>.
  - Avoir un moyen de communication (ex : téléphone accessible et fonctionnel afin de pouvoir joindre les services de secours sans délais).
  - Une trousse de premiers secours accessible (cf. proposition de contenu en annexe).

/!\ La structure peut proposer des créneaux mixtes, c'est-à-dire regroupant des patients Prescri'mouv, des patients hors Prescri'mouv voire des personnes lambda.

/!\ La durée d'accueil de la personne dans un créneau sport-santé est de 1 an renouvelable exceptionnellement sur avis du médecin et/ou de l'éducateur médico-sportif, l'objectif final restant de rendre la personne autonome dans sa pratique.

- 3) De faire intervenir des encadrants qualifiés :

L'encadrant du créneau doit obligatoirement être soit :

- masseur kinésithérapeute
- titulaire d'une licence STAPS APAS
- titulaire d'un brevet\* ou d'un diplôme\* d'Etat délivré par la DRDJSCS -
  - o Initiation et animation : BPJEPS
  - o Initiation et Pratique Entraînement-Perfectionnement : DEJEPS
  - o Fonction de direction et système d'entraînement performance sportive : DESJEPS
  - o Brevets d'Etat : BEES 1<sup>er</sup>, 2<sup>ème</sup> et/ou 3<sup>ème</sup> degré.
- titulaire d'un titre à finalité professionnelle ou d'un certificat de qualifications professionnelles (CQP)\*
- titulaire d'une certification délivrée par une fédération sportive agréée<sup>4</sup> \*.

<sup>3</sup> Cf. Décret n° 2018-1186 du 19 décembre 2018 relatif aux défibrillateurs automatisés externes :

- Pas d'obligation de défibrillateur portatif concernant les activités réalisées hors d'un « lieu clos et couverts »
- Art. R. 123-59.-Lorsque plusieurs établissements recevant du public, mentionnés à l'article R. 123-57 du code de la construction et de l'habitation, sont situés soit sur un même site géographique soit sont placés sous une direction commune au sens de l'article R. \* 123-21 du même code, le défibrillateur automatisé externe peut être mis en commun

<sup>4</sup> : Sont UNIQUEMENT concernés les éducateurs sportifs titulaires d'une certification fédérale référencée dans les arrêtés ministériels des 8 novembre 2018 et 29 juillet 2019

La carte professionnelle n'est pas obligatoire, les bénévoles peuvent donc encadrer un créneau sport santé dans le cadre du dispositif.

\* Pour ces profils d'encadrant, un complément de formation sport santé délivré par le CROS est demandé (cf tableau ci-dessous). Néanmoins, un dossier de demande d'équivalence peut être renseigné et transmis à l'opérateur de son territoire si le candidat estime pouvoir justifier des compétences listées dans le décret du 31 décembre 2016 grâce à d'autres formations ou expériences (cf. *annexe 5 du formulaire de demande*)

Pour l'ensemble des profils, une formation de secourisme - PSC1 (Prévention et Secours Civiques niveau 1) ou PSE (Prévention et Secours par Equipe) - avec une attestation de moins de 3 ans doit également être jointe au dossier de candidature.

Les formations sport-santé délivrées par le CROS Grand Est et nécessaires pour pouvoir encadrer un créneau :

Niveau 1 : tronc commun ayant pour objectif de former l'éducateur à comprendre et animer l'activité physique quel que soit l'âge ou l'état de santé du pratiquant. Lors de ces 16h de formation, les compétences développées, fondées sur les données scientifiques relatives à l'activité physique adaptée, concernent la posture neutre de l'intervenant, sa capacité d'empathie, la conception d'un projet APS et santé, l'accueil, la prise en charge, et la mise en confiance du pratiquant.

Niveau 2 : module spécifique «Pathologies Chroniques» spécialement développé pour former les éducateurs professionnels aux affections de longues durées prises en charge dans le protocole Prescri'mouv. Le participant développe les compétences relatives aux spécificités de 8 pathologies, à leur impact sur la pratique physique et sportive, aux principaux bénéfices liés à l'APS dans le cadre de la spécificité, à l'adaptation de son activité et à la programmation d'une séance. Il sera capable de prendre en charge une personne atteinte d'une ALD et de l'inscrire dans une activité physique adaptée et durable. Cette formation est d'une durée de 36h.

Pour en savoir plus sur ces niveaux de formation : dates, coût, système d'équivalence... vous pouvez vous rapprocher du CROS Grand Est

*!\ Le niveau 2 peut être proposé à la carte dans l'hypothèse où l'éducateur serait d'ores et déjà formé sur certaines pathologies ou dans le cas de figure où il souhaiterait ne prendre en charge que certaines pathologies.*

- 4) De proposer une offre sport-santé accessible dans la mesure du possible et en fonction des aides financières pouvant déjà être proposées au patient :
  - Tarifs réduits et/ou progressifs, paiement en plusieurs fois, prise en charge partielle par des organismes complémentaires pour les personnes en situation de précarité économique.
  - Locaux aménagés et aux normes de sécurité avec matériels adaptés au public et à l'activité proposée
- 5) De fournir une évaluation des actions mises en place à l'opérateur de son territoire à minima une fois par an, en début d'année civile pour une évaluation de l'activité de l'année N-1. La structure labellisée doit s'engager à suivre les indicateurs suivants :
  - Nombre de personnes incluses dans chaque créneau
  - Nombre de personnes relevant du dispositif Prescri'mouv incluses dans chaque créneau ;
  - Nombre moyen de personnes Prescri'mouv et non Prescri'mouv par séance sur l'année sur chaque créneau ;
  - Nombre de personnes continuant l'activité au sein de la structure après de la prise en charge ;
  - Nombre de personnes ayant arrêté la pratique au sein de la structure en cours d'année ;
  - Nombre d'accidents survenus pendant un créneau pratiqué.
- 6) De promouvoir le dispositif **Prescri'mouv** grâce au kit de communication qui lui sera fourni.

### Modalités de candidature

Les demandes de label sont à soumettre en ligne sur le site internet du dispositif :

**prescimouv-grandest.fr**

Vous trouverez les pièces justificatives à joindre à cette demande en annexe de ce référentiel.

### Sélection des dossiers :

Les projets sont étudiés au regard des critères suivants :

- la complétude du dossier déposé,
- la formation et l'expérience de(s) intervenant(s) en animation Sport-Santé (durée, publics accompagnés...),
- la pertinence des cycles d'activités proposés au regard des objectifs de la labellisation,
- les actions partenariales,
- les modalités d'évaluation de l'offre,
- l'accessibilité financière à des publics en situation de précarité dans une moindre mesure.





Pour tout renseignement complémentaire, adressez votre demande aux adresses mails suivantes :

Départements 08, 10, 51 et 52	<b>Réseau Sport Santé Bien-Être (RSSBE) Champagne-Ardenne</b> 3, rue de l'Université - 51100 Reims Tél. : <b>03.26.77.61.91</b> <a href="mailto:contact.rssbe@gmail.com">contact.rssbe@gmail.com</a> <a href="http://www.rssbe.org">www.rssbe.org</a>		<b>Coordonnateur 51 et 52</b> Guillaume DELIOT <a href="mailto:Deliot.rssbe@gmail.com">Deliot.rssbe@gmail.com</a> Tél. : <b>06.15.80.55.31</b>
			<b>Coordonnatrice 10 et 08</b> Camille MANSUY <a href="mailto:Mansuy.rssbe@gmail.com">Mansuy.rssbe@gmail.com</a> Tél. : <b>07.81.77.21.74</b>
Départements 54, 55 et 57	<b>Comité Régional Olympique et Sportif (CROS) Grand Est</b> 13 rue Jean Moulin 54510 TOMBLAINE		<b>Coordonnatrice 54 et 55</b> Fanny BARRAL <a href="mailto:fannybarral@franceolympique.com">fannybarral@franceolympique.com</a> Tél. : <b>03.83.18.95.14 / 07.62.88.57.24</b>
			<b>Coordonnateur 57</b> Joris PETITMANGIN <a href="mailto:jorispetitmangin@franceolympique.com">jorispetitmangin@franceolympique.com</a> Tél. : <b>03.83.18.87.02 / 07.62.88.57.29</b>
Département 88	<b>Réseau Activité Physique Santé (APS) Vosges</b> 7, rue Georges Lang - 88200 REMIREMONT Tél. : <b>03.29.23.40.00 / 07 50 04 79 74</b> <a href="mailto:thomas.mengin@sante-lorraine.fr">thomas.mengin@sante-lorraine.fr</a> <a href="mailto:apsvosges@sante-lorraine.fr">apsvosges@sante-lorraine.fr</a>		
Département 67	<b>REDOM - RÉseau Diabète Obésité Maladies cardiovasculaires</b> Boulevard Leriche 67200 STRASBOURG Tél. : <b>03.90.20.10.37</b> <a href="mailto:contact@redom.fr">contact@redom.fr</a> <a href="http://www.redom.fr">www.redom.fr</a>	<b>Ville de Strasbourg / Sport Santé Sur Ordonnance</b> <u>Contact pour les médecins</u> Tél. : <b>03.68.98.69.43</b> (Service Santé et autonomie) <u>Contact pour les bénéficiaires</u> Tél. : <b>03.68.98.61.92</b> (Service Vie sportive / équipe dédiée) <a href="http://www.strasbourg.eu/sport-sante-sur-ordonnance-strasbourg">www.strasbourg.eu/sport-sante-sur-ordonnance-strasbourg</a>	<b>RCPO - Réseau Cardio Prévention Obésité Alsace</b> 15 rue des Carrières, 67530 SAINT-NABOR Tél. : <b>03.88.95.05.13</b> <a href="mailto:secretariat@rcpo.org">secretariat@rcpo.org</a> <a href="http://www.rcpo.org">www.rcpo.org</a>
Département 68	<b>RSC - Réseau Santé Colmar</b> 20, rue d'Agén 68000 COLMAR Tél. : <b>03.89.23.05.55</b> <a href="mailto:prescirmouv@reseausantecolmar.fr">prescirmouv@reseausantecolmar.fr</a> <a href="http://www.reseau-sante-colmar.fr">www.reseau-sante-colmar.fr</a>	<b>RSSA - Réseau Santé de Sud Alsace</b> 18, rue François SPOERRY - 68100 MULHOUSE <a href="mailto:RSSA@sante-sudalsace.org">RSSA@sante-sudalsace.org</a> Tél. : <b>03.89.62.19.62</b> <a href="mailto:a.bissler@sante-sudalsace.org">a.bissler@sante-sudalsace.org</a> <a href="http://www.sante-sudalsace.org">www.sante-sudalsace.org</a> ➔ Pour la ville de Mulhouse Tél. : <b>06.75.73.31.13</b> <a href="mailto:marie.colin@mulhouse-alsace.fr">marie.colin@mulhouse-alsace.fr</a>	
Grand Est Formation	<b>Comité Régional Olympique et Sportif (CROS) Grand Est</b> 13 rue Jean Moulin 54510 TOMBLAINE	<b>Responsable Formations</b> Alban RICHARD <a href="mailto:albanrichard@franceolympique.com">albanrichard@franceolympique.com</a> Tél. : <b>03.83.18.87.04</b>	

## ANNEXE Guide pratique : exemple de contenu trousse de secours

A titre indicatif la trousse de secours peut être composée des éléments suivants :

- Une couverture de survie ;
- Brique de jus de fruit, barres de céréales, gel hyperglucidique, sucre emballé;
- Antiseptique cutané (en spray ou en unidoses), chlorhexidine ;
- Compresses stériles. ;
- Pansements prédécoupés ;
- Pansements hémostatiques (en cas de saignement de nez par exemple) ;
- Sparadrap hypoallergénique ;
- Bandes extensibles (type velpeau ou nylex) ;
- Ciseaux à bouts ronds et Pince à échardes ;
- Gants à usage unique stérile ;
- Pince à tique ;
- Spray réfrigérant ou compresses de froid instantané ;
- Bandes adhésives ;
- Pansements de suture type Stéri-Strip ;
- Pommade à l'arnica.

PRESCRI'  
m@uv  
*Bouger plus pour vivre mieux!*

ANNEXE 2 : déclaration de candidature

 **Cette page devra être imprimée, complétée et signée, scannée puis transmise selon les modalités proposées dans le guide**

Le signataire de la déclaration doit être l'une des personnes en charge de l'administration de la structure ou son mandataire.

Si le signataire n'est pas le représentant légal de la structure, joindre le pouvoir lui permettant d'engager celle-ci.

Je soussigné(e), \_\_\_\_\_, représentant(e) légal(e) de la structure  
*Nom, prénom*

Structure :

*Préciser son nom*

- certifie que la structure est régulièrement déclarée,
- certifie exactes et sincères les informations du présent dossier de candidature pour l'obtention du label **Prescri'mouv**,
- accepte, en cas de labellisation, de figurer dans l'annuaire régional regroupant les structures labélisées **Prescri'mouv**.

Le droit d'accès aux informations prévues par la loi n° 78-17 du 6 janvier 1978 relative à l'informatique, aux fichiers et aux libertés s'exerce auprès du service auprès duquel vous avez déposé votre dossier. Les articles 39 et suivants de cette loi vous garantissent un droit d'accès et de rectification pour les données vous concernant.

Nom \_\_\_\_\_ Prénom \_\_\_\_\_

Fait le \_\_\_\_\_ à \_\_\_\_\_

Signature

# PRESCRI' m@uv

*Bouger plus pour vivre mieux !*

## ANNEXE 3 - Charte de l'intervenant Prescri'mouv

En tant qu'intervenant en activité physique dans le dispositif Prescri'mouv, je m'engage à :

- Respecter le patient dans sa globalité d'être humain et ses valeurs ;
- Lui porter un regard bienveillant et exempt de jugement ;
- Recueillir oralement son consentement libre et éclairé avant toute pratique physique ;
- Lui proposer une activité physique conforme à mes compétences et adaptée à son état de santé ;
- Lui prodiguer des conseils en activité physique conformes aux données actuelles de la science et aux programmes nationaux de santé en cours ;
- Lui garantir la confidentialité des données personnelles, médicales et familiales dont il me ferait part ou dont j'aurais pris connaissance par ailleurs ;
- M'interdire toute immixtion dans un domaine qui ne relève pas strictement de mes compétences professionnelles ;
- Respecter les exigences du cahier de charges Prescri'mouv pour ma structure ;
- Actualiser mes connaissances et compétences dans le domaine de l'activité physique et sportive appliquée aux bénéficiaires de Prescri'mouv.

Nom \_\_\_\_\_ Prénom \_\_\_\_\_

Fait le \_\_\_\_\_ à \_\_\_\_\_

Signature